

さいき ふれあい ネットワーク **社協だより**

2012
5/15

第38号

広げよう!
ボランティアで回る
地域の輪



佐伯市ボランティア連絡協議会 会長 和哥山邦彦

佐伯市社会福祉協議会 会長 恒松 芳洋

もくじ

- P2～3…平成24年度事業計画
- P4…平成24年度収支予算書
佐伯市ボランティアセンター発足
収集ボランティアのお礼と報告
- P5…日常生活自立支援事業
子育てサロンについて

- P6…ふくしまっ子応援プロジェクトⅡ
いきいきサロン
赤い羽根共同募金 助成金交付式
- P7…地域の味
川柳
お墓の管理サービス
- P8…寄付のお礼
心配ごと相談 法律相談
ほっと 一息



編集と発行 社会福祉法人 佐伯市社会福祉協議会

〒876-0844 佐伯市向島1丁目1番3号 社協会館「きずな」
 本部 TEL: 0972(24)2956 FAX: 0972(22)9031
 メールアドレス sashakyo@saiki.tv
 ホームページ http://www.sashakyo.or.jp

佐伯支部 22-2150	上浦支部 32-3395	弥生支部 46-3136	本匠支部 57-3625	宇目支部 39-6789
直川支部 58-2041	鶴見支部 33-1310	米水津支部 36-7910	蒲江支部 42-0154	豊寿苑 46-2226

平成 24 年度 佐伯市社会福祉協議会事業計画

佐伯市社会福祉協議会は“みんなで支えあうまちづくり”をすすめるために、住民の・住民による・住民のための福祉活動の向上をめざして、次のような事業を展開します。

＜活動方針＞

東日本大震災を教訓として、人と人を結ぶ「絆」を深めるために、ネットワークの強化とボランティアセンターを中心とした事業を展開し、災害ボランティアセンター設置マニュアルの検証を行うなどして、地域力の強化に努める

＜重点事業＞

- ①地区社協や民児協と連携した地域ネットワークの推進
- ②ボランティアセンター事業の強化

【地区社協への活動支援】

各地区社協の活動に対して、住民による福祉活動の啓発と活動支援を行うことにより地域力の強化を図ります。

(1) 地区社協連絡会の開催（年2回）

地区社協の会長・事務局長による研修会等を開催し、情報の提供や意見交換を行うことにより活動内容の充実を図ります。

(2) 地域福祉懇談会の開催（20カ所）

(3) 地区社協会長・役員の研修会の企画実施

【ふれあい・いきいきサロン事業の推進】

市の指導により、自主型の助成方法が大幅に変更になりますが、変更点等をサロン協力者へ周知を進めながら、「ふれあい・いきいきサロン」を地域福祉活動と連動し推進します。

(1) 高齢者の集いの場と介護予防を目的として、更に新規サロンの拡大や内容の充実を図ります。

(2) お助け隊や運動推進員の活用をすすめ、サロン活動のメニューを増やしサロンの企画や運営の支援を行う。

(3) 事業効果を確認する事業の実施（アンケート）

【地域福祉ネットワークの推進】

地域における互助関係の脆弱化を補完するために、地区社協・民生委員児童委員協議会と協働でネットワークを構築し、一人暮らし高齢者の見守りはもちろんのこと、災害や犯罪に強い地域づくりを推進します。

(1) ほのぼのネットワーク事業の推進

地区社協、民児協との協働で一人暮らし高齢者等の見守りを、近隣住民にお願いする、ほのぼのネットワーク事業を実施、拡大します。

(2) 地域性を生かした見守り体制の継続

- ・福祉推進員、あんしん見守り隊による活動など
- ・想いを形にする運動（直川支部）
- ・地区社協ふれあい配食サービスによる見守り

(3) 緊急情報キット事業の継続

民児協との協働で、事業の推進と配備しているキットの情報更新などを継続します。

②さいき社協だより

(4) 災害時要援護者等の情報を収集し、管理します。

- ・行政が実施する「災害時要援護者避難支援プラン」への協力
- ・民児協が実施する「災害時要援護者支援マップ」作成への協力

【大規模災害時における対応の仕組づくり】

(1) 地区社協が実施する防災研修会等への支援

(2) 災害ボランティアセンター設置・運営マニュアルの検証

(3) 大規模災害時における職員の初動体制の確立と訓練の実施

(4) 地域での防災講座の開催

- ・防災研修事業（佐伯支部）
- ・防災対策講座（鶴見支部 継続）
- ・地域防災事業（米水津支部 継続）

(5) 行政関係機関等との災害支援等に関する協議

(6) 近隣市町村社協との防災における協議の実施

【子育て支援の強化】

社協が運営する3児童館を拠点とした子育て事業と平行して、地域での子育てサロンを積極的に支援します。

(1) 子育てサロン事業

子育て中の保護者の交流・情報交換の場として、子育てサロンを推進します。

(2) 児童館の運営（指定管理事業）

佐伯・上浦・蒲江児童館では23年度から5年間の指定管理を受け、安全な児童館運営をめざします。

(3) 社協ちびっこフェスティバルの開催

子ども達が遊びをとおして福祉を学ぶ、社協ちびっこフェスティバルを開催します（7月22日）

(4) 子育てサポート事業

市の委託は終了したが、今後も子育てサロンなどの支援や「イベント託児」を通じて子育て世帯などへの支援を行います。

(5) 放課後児童クラブの運営（上浦・蒲江）

- (6) 市民児協が実施する「ハッピーメール運動」の支援

【ボランティアの啓発や活動の支援】

- (1) ボランティアセンターの設置・運営
ボランティアコーディネーターを配置するとともにボランティアルームを開設し、ニーズ調査を実施し、必要なボランティアの人材育成を行います。
- (2) ボランティア連絡協議会への支援
ボランティア団体の交流会の開催や、連絡協議会の事務支援
- (3) 大分県ボランティア・市民活動推進大会への参加（8月26日佐伯市にて開催予定）
- (4) ボランティア福祉体験プログラム事業の実施
学校・企業・各団体などで福祉体験事業を実施し、福祉の心の醸成と意識向上の啓発を図る
- (5) 夏のボランティア体験事業の実施
夏休みを活用し、福祉施設でのボランティア活動を紹介、斡旋します。

【相談援助サービスの提供】

- (1) 相談事業
- ①総合相談事業
職員による面談・電話相談の実施（随時対応）
 - ②地域包括支援センターランチ事業（受託事業）
佐伯市地域包括支援センターの出先機関として、高齢者を対象に福祉問題の相談を受け、サービスの利用援助や問題解決のため行政をはじめ各種相談機関と連携をとり活動します。
 - ③弁護士による無料法律相談会の開催
佐伯・弥生・宇目・蒲江会場（年17回）
 - ④民生委員児童委員による心配ごと相談会の開催
佐伯・蒲江会場（毎月）

(2) 資金貸し付け事業

- ①生活福祉資金貸付事業
県社協の資金貸し付け事業で、申し込みの援助や償還指導を行います。
- ②小口資金貸付事業
一口5万円を限度とする小口資金の貸付を行います。

(3) 福祉機器貸し出し

電動ベッド、車いす等介護用品の貸し出し

(4) イベント用具の貸し出し

- ①綿菓子機等イベント器具の貸し出し
- ②レクリエーション用具の貸し出し（サロン等）

【日常生活自立支援事業の推進】（受託事業）

軽度の認知症高齢者等の福祉サービスの利用援助や金銭管理等のお世話をを行い、在宅生活の支援を行います。（5ページ掲載）

【広報啓発の推進】

- (1) 社協だよりの発行（年6回）
・イメージキャラクターの作成
- (2) ホームページの活用
- (3) 大分県地域福祉推進大会や、ボランティア市民活動推進大会への参加
参加者に大会を通して、地域福祉活動の啓発を行います。
- (4) 地域座談会の開催（全地域対象）
- (5) 第4回佐伯市社会福祉大会の開催（隔年）

【共同募金事業の取り組み】

- (1) 赤い羽根募金の取り組み
10月1日からの赤い羽根募金では、戸別募金、バッチ等の資材募金、街頭募金等により取り組みを進めます。
- (2) 歳末たすけあい募金の取り組み
12月1日から始まる歳末たすけあい募金では、戸別募金、学校募金、法人募金、職域募金により取り組みを進めます。

【その他の地域福祉サービス】

- (1) お墓の管理サービス
県の委託は終了したが、社協独自の事業としてお墓の管理にお困りの方に代わって、お墓の掃除や献花を代行するサービスを実施します。（7ページ掲載）
- (2) 団体の運営支援
佐伯市民生委員児童員協議会の事務局と佐伯市ボランティア連絡協議会の事務局として、会の円滑な運営を支援します。
- (3) 職員研修の実施
- (4) 地域福祉活動計画の進行管理
- (5) 福祉現場実習生の受け入れ

【支部の独自事業】

- 佐伯支部：防災研修事業
- 上浦支部：配食サービス（地区社協との協働）
- 弥生支部：「生姜でワハハ！～「笑我」クッキング実演講習会
- 本匠支部：本匠一人暮らし高齢者の集い
地域座談会
- 宇目支部：移送サービス・お洗濯支援（コインランドリー）・チャイルドシート貸出事業
- 直川支部：想いを形にする運動（啓発）
地区座談会（随時）
地域住民を対象とした防災講座（共催）
- 鶴見支部：防災対策講座
- 米水津支部：地域防災事業
- 蒲江支部：ちょこっとボランティア講座・福祉推進員事業

平成24年度 収支予算書

収入 (単位：千円)

勘定科目	金額
会費収入	9,711
寄付金収入	10,750
経常経費補助金収入	200
助成金収入	614
受託金収入	162,797
事業収入	34,560
貸付事業等収入	1,000
共同募金配分金収入	11,347
介護保険収入	918,691
自立支援費等収入	15,961
雑収入	2,223
受取利息配当金収入	423
経理区分間繰入金収入	175,664
積立預金取崩収入	700
その他の収入	12,782
前期末支払資金残高	279,001
合 計	1,636,424

平成24年度当初予算の概要をお知らせします。
予算総額は1,636,424千円となりました。

支出 (単位：千円)

勘定科目	金額
人件費支出	827,337
事務費支出	14,039
事業費支出	266,941
貸付事業等支出	700
配分金支出	400
助成金支出	22,308
負担金支出	53,783
経理区分間繰入金支出	175,664
固定資産取得支出	5,312
積立預金積立支出	1,003
その他の支出	23,985
予備費	244,952
合 計	1,636,424



佐伯市ボランティアセンター 発足！

社協会館「きずな」2階に、佐伯市ボランティアセンターを開設しました。

ボランティアコーディネーターの下岡です。よろしくお願い致します。

ボランティアセンターでは、以下のような活動を行います。



手芸ボランティアさんによる
マタニティサロンでの「ポシ
エット作り講座」の様子

- ①ボランティア活動をしたい人（団体）と必要とする人（団体）とを繋ぐ
- ②登録・記録…活動、希望者の把握
- ③活動の援助…ボランティア活動の機材貸し出し、情報提供等
- ④ボランティアの養成、研修
- ⑤広報・啓発
- ⑥ボランティア連絡協議会の支援
- ⑦調査・研究

あなたのボランティアの心届けました

平成23年度中に皆さんから届けていただいた使用済み切手・エコキャップを下記の団体に送りました。ご協力ありがとうございました。

そして、自宅で切手等の仕分けや収集などにご協力いただいている皆様、本当にありがとうございます。ご協力ありがとうございました。

送 り 先	目的・活用のされ方	送ったもの
誕生日ありがとう運動本部 http://www.joy.hi-ho.ne.jp/v-tanjoubi/	知的ハンディキャップの問題理解のための啓発運動	使用済み切手……3.3kg 書き損じはがき…71枚 使用済みテレカ…670枚
(財)日本盲導犬協会 http://www.moudouken.net/	盲導犬育成のため（仙台訓練センター）	書き損じはがき…10kg
エコキャップ推進協会 http://ecocap007.com/	①キャップを外して集め、再資源化することで、地球環境を改善 ②キャップの再資源化で得た売却益で発達途上国の子どもたちにワクチンを贈る	エコキャップ…872kg

安心を
サポート

日常生活自立支援事業

日常生活自立支援事業は、認知症や知的障がい、精神障がいのために、自分1人で考えたり、決めたりすることに不安を感じている方が、地域で安心して生活できるように、福祉サービスの利用援助や日常の金銭管理、書類の預かりなどを行うものです。

ただし、このサービスはご本人との契約に基づいて行われますので、契約内容について判断し得る判断能力が必要となります。

- ①福祉サービスの利 ②日常生活に必要な ③日常的なお金の出 ④大切な書類などの
用のお手伝い 手続きのお手伝い し入れのお手伝い お預かり



※福祉サービスの利用援助が目的であるため、③、④のみの利用はできません。

相談は無料、サービスは有料です。

①生活支援専門員による訪問・相談・支援計画の作成	無料
②契約後の生活支援員による援助 ・福祉サービスの利用のお手伝い ・日常生活に必要な手続きのお手伝い ・日常のお金の出し入れのお手伝い	1回あたり1,330円
③大切な書類などのお預かり	1月あたり500円

※生活保護の方は②③利用料無料。市町村民税非課税の方は、②の利用料の3分の1が公費助成されるため890円となります。

サービスを利用するにはどうしたらいいの？

まずはご連絡ください。秘密は厳守します。

【連絡先】 佐伯市社会福祉協議会 電話23-7450 担当 安達まで



子育てサロン
コーナー

★開催日変更のお知らせ★

♥マタニティサロン開催♥



今年度のサロン日程

日 時：毎月1回 第4金曜日 

H24年▶5/25 6/22 7/27
8/24 9/28 10/26
11/30 (第5金曜)
12/21 (第3金曜)

H25年▶1/25 2/22 3/22

時 間：10時～12時

場 所：保健福祉総合センター 和楽

参加費：100円

(別途製作費がかかる場合があります)

マタニティさん先輩ママさん
遊びに来てくださいね。



【問い合わせ】佐伯市社会福祉協議会 地域福祉課 担当 井上 23-7450

ふくしまっ子応援プロジェクトⅡ!

夏休み(7月末)に福島の子ども達を佐伯市に迎えます!

福島の子ども達は、今でも外で遊ぶことを制限されているそうです。そんな子ども達に、佐伯の空の下で思いきりおいしい空気を吸ってもらい、川や海で自然とふれあい、また、人とのふれあいを楽しんでもらえる企画が全県的なとりくみとして進行中です。当日のボランティア活動並びに募金活動に、みなさんのご協力をお願いします。

皆様からの寄付を下記口座及び佐伯市社会福祉協議会にて受け付けしています!



銀行名：大分銀行 西新町支店

口座番号：(普)No.5189587

口座名義：福)大分県社会福祉協議会ボランティア活動支援金口

(振込手数料：大分銀行窓口で平成24年10月31日までは無料です)

ふれあい・いきいきサロン “下城よかんべえ” 200回開催記念



いきいきサロン“下城よかんべえ”では3月19日に平成12年の発足以来、200回を迎えたサロンのお祝いをしました。

12年の間、銭太鼓や健康体操・食事会などをして楽しむことが出来るように支えてくださったサロン代表の井澤梅代さんへ感謝をこめて感謝状を贈りました。



赤い羽根共同募金 助成金交付式が行われました!



平成24年4月23日(月)に大分県総合社会福祉会館にて赤い羽根共同募金助成金交付式が行われました。

佐伯市内からは、社会福祉法人県南福祉会こどもデイサービスセンター宝島が音響機器の購入をされるということで助成されました。



佐々木施設長より一言

子ども達のために使わせていただきます。
ありがとうございました。

地域の味

宇目

今回、料理を作ってくださいるのは宇目にお住まいの秋満保子さん(写真左)と小野由紀子さん(写真右)。宇目特産のしいたけとお米を使ったおいしいお料理を作ってくださいました！



干しいたけのえびのせあんかけ

【材料…分量の目安】 4人分

干しいたけ…4枚 むきえび…100g
玉ねぎ…1/4個 卵…1個 三つ葉…1わ
～あんかけ～
しいたけの戻し汁・だし汁…適宜
水溶き片栗粉…適宜
調味料(醤油・みりん・塩)…少々

【作り方】

- ①干しいたけはお湯で戻す。戻し汁はとっておく。
- ②しいたけの裏側に隠し包丁を入れ食べやすくする。
- ③むきえびをみじん切りにし、粘りがでるまでたたく。そこに玉ねぎのみじん切りと、とき卵、塩少々、片栗粉少々を加えよく混ぜえびあんを作る。
- ④干しいたけの裏に小麦粉をふり、えびあんをしっかりのせて中温の油で揚げる。
- ⑤鍋にしいたけの戻し汁とだし汁をはり、塩、醤油、みりんを加え沸騰したら水溶き片栗粉でとろみをつけ、あんを作る。最後に揚げた、えびのせしいたけに三つ葉をのせ、上から熱々のあんをかける。

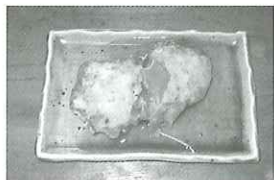

☆宇目の干しいたけの戻し汁は香りも格別です！(秋満さん談)

干しいたけの中華風おこわ

【材料…分量の目安】 4人分

もち米…2合
焼き豚…150g 干しいたけ…2～3枚 人参…小1/2本
干しえび…大さじ1 たけのこ…小1個 ぎんなん…8個
うずらの卵…4個 調味料(ごま油・塩・醤油)…少々

【作り方】

- ①もち米は洗って30分ほど水に浸し、ざるにあげておく。
- ②干しいたけと干しえびはお湯で戻し、戻し汁はとっておく。
- ③焼き豚、干しいたけ、人参、たけのこを1cm角に切る。
- ④中華鍋を熱し、③と戻した干しえびをごま油で炒める。
- ⑤④に火が通ったらもち米を入れ、米の色が透き通るまで炒める。
- ⑥炊飯器に材料を移し、茹でたぎんなんとうずらの卵を加える。
- ⑦干しいたけと干しえびの戻し汁を米がひたひたに浸かる位まで入れ、塩大さじ1と醤油少々で味付けし炊飯。



☆秋には宇目特産の栗を加えます！
☆冷めてもおいしいのでお弁当にも最適です！

川柳 テーマ「友達」作品のご紹介

友達の 名前忘れし おまえ、わし
つくしんぼ 友達(とも)はまだかと 頭出し
友でこそ 心開きて 語らえり
雨上り 友達(とも)と巡りし つつじ狩り
声を聞き 元気がでたよ 我が友達
逆境を 竹馬の友に 癒される
友達の 世話でつかんだ ゴールイン

※今回応募多数により、抽選させていただきました。ご了承ください。

皆さんに親しまれる広報紙をめざして川柳を募集しています。

次号(7月15日号発行予定)のテーマは「海水浴」です。どしどしお寄せください。

応募先 〒876-0844 佐伯市向島一丁目三 佐伯市社会福祉協議会 川柳係

締切 平成二十四年六月十五日(金) 消印有効

清家 照子(鶴見沖松浦)
寺山喜美子(王子丸区)
菅 花子(野岡町)
津田美矢子(野岡町)
左東 武(本匠波寄)
川野 和利(河内区)
阿部 俊夫(門前区)
細田 宗治(大字長良区)

～佐伯市社会福祉協議会「お墓の管理サービス」～ ご先祖様のお墓 真心こめてお掃除します

■お墓のこと気になりますか？

- ・遠方で思うように帰省・お墓参りができない
- ・年をとって、お墓に行くのが大変になった
- ・近くにお墓掃除を頼める人がいない など

■お墓掃除でお困りの方は、佐伯市社会福祉協議会「お墓の管理サービス」にご相談ください。

只今96件のご利用を頂いております！

■「お墓の管理サービス」の内容は・・・

- ①お墓の周りの掃除 ③お供水の取り替え
- ②お墓の水拭き ④ご希望により献花

■ご利用料金は・・・

1基1回4,000円(花代は別途)

利用料の詳細は、無料でお見積いたします。



手作業で、丁寧に
行っています！

～まずはお気軽にお電話ください。～
お問い合わせ先 佐伯市社会福祉協議会
電話24-2956 担当 塩田

お知らせコーナー

寄付のお礼

平成24年2月16日から4月30日までの間に次の方々より、ご寄付をいただきました。紙面掲載にてご報告のうえ、心より厚く御礼申し上げます。

香典返し

【住所】
【寄付者】

【故人】

下城区	岩田	武男様	谷川サト卫様
中野東区	河野	利道様	一良様
鶴岡町	神田	幸治様	竹田 高子様
狛生区	小寺	幸子様	信幸様
府坂区	染矢	武顯様	ミヤ様
上灘区	元吉	昌子様	順也様
新女島区	山田	満様	安藤フク工様
女島区	安藤	一彦様	秀子様
汐月区	大嶋利恵子様	勝彦様	
車区	石田	通子様	忠生様
平区	増村宇多子様	静枝様	
蛇崎区	川野	正志様	武己様
泥谷区	今山	文次様	フヂ工様
六甲中島	小野	章一様	美代子様
宮の内区	越名工ミ子様	ケイ様	
中山区	寺島	敏子様	穂様
中村北町	菊地	義昭様	イノ様
棧敷中区	黒岩	仁蔵様	ヨシ様
守後区	高畑	順二様	キクヨ様
向島	藤田	功様	チズ子様
岸河内区	川野	憲一様	ミチ工様
鶴岡町	三ツ木健二様	ヒロ子様	
蛇崎区	肥川	素行様	富子様
蛇崎区	川野	和豊様	フサ様
浅海井浦	児玉	富喜様	敏春様
津井浦	中小路千壽子様	タミ子様	
津井浦	村上眞奈美様	友美様	
津井浦	平碰	忠雄様	ノブコ様
津井浦	森崎千枝子様	克也様	
津井浦	松本	敏博様	春美様

【住所】

【寄付者】

【故人】

大坂本	大坂本	吉良	栄一様	サ力工様
小田	山口	勝廣様	ハツ子様	
笠掛	戸高	務様	ヨシ様	
福岡県太宰府	矢野雄一	一郎様	兎一様	
小野市	高盛ミツ	工様	義永様	
塩見園	首藤ミナト	三様	貞人様	
塩見園	矢野	章様	コユキ様	
沖松浦	岡田	憲正様	宇一郎様	
大島	塩月	鈴香様	充様	
羽出浦	澤田	幸一様	マキ様	
小浦	大濱	幸生様	太郎様	
浦代浦	山田ル工	子様	治作様	
丸市尾浦	渡邊イワ	工様	幸一様	
上城区	児玉	孝子様	勇様	
中野西区	井上	伸二様	洋八郎様	
久保浦区	岩崎日出夫	様	春一様	
上城区	団塚	秀子様	スエ様	
鶴岡町	清水	一郎様	傳様	
中の島区	森矢	幸枝様	政則様	
王子丸区	古川	武様	照美様	
汐月区	山路	桂子様	一郎様	
船頭町	疋田	春生様	豊美様	
葛港	大串	誠一様	英敏様	
東町	出納洋一	郎様	チヅ様	
鶴岡町	松本	正子様	仁様	
寺田区	後藤	佳喜様	隆重様	
浅海井浦	出来本	敬一様	守様	
浅海井浦	山田	良子様	能伸様	
最勝海浦	野崎	春子様	弘義様	
浅海井浦	神野	孝義様	照代様	
津井浦	川野	孝道様	工三様	
上小倉	仲村	忠進様	愛子様	
細田	出納	文良様	千代子様	
井ノ上	安達	政秀様	リキ様	
井ノ上	柳井	幸一様	敏子様	
南田原	迫	三男様	羽柴房江様	
南田原	矢野八重子	様	洋一様	
南田原	阿南	武様	卓子様	

【住所】

【寄付者】

【故人】

小野市
 仁田原
 地松浦
 吹浦
 森崎浦
 香川奥坂出
 畑野浦
 浅海井浦
 向島
 門前区
 新女島
 野々河内浦
 畑野浦
 小野
 宮脇
 益田
 芦荻
 木許シゲ子様
 平山
 富高サヨ子様
 菅
 鎌田
 佐伯市ゲートボール協会様
 やまもと歌謡教室様
 谷川
 豊様
 畑野浦グラウンドゴルフ
 愛好会
 代表
 小野哲徳様
 小野
 貞夫様
 敬様
 龍二様
 聖悟様
 保夫様
 仁三雄様
 千夫様
 清蔵様
 清彦様
 サツ子様
 ハツ工様
 正美様
 多代子様
 保夫様
 仁三雄様
 千夫様
 清蔵様
 清彦様
 サツ子様

開催

民生委員による心配ごと相談会



日頃の生活の中でおこる些細な出来事の相談等々、内容は問いません。担当民生委員が無料で相談に応じます。お気軽にお越しください。



担当支部	日 付	時 間	会 場
佐伯	6月 6 日(水)	13:30～16:00	社協会館「きずな」
	7月 4 日(水)		
蒲江	6月20日(水)	9:00～12:00	蒲江地区公民館
	7月18日(水)		

弁護士による無料法律相談会

弁護士による無料法律相談会を開催します。時間の関係上、相談人数に制限がありますので予約制となります。詳しくは、社会福祉協議会各支部までご連絡ください。

日 付	時 間	弁 護 士	会 場
6月 7日(木)	10:00~12:00	三井 嘉雄	弥生保健センター
6月21日(木)	13:30~16:00	渡辺法律事務所	社協会館「きすな」
7月19日(木)	13:30~16:00	西山 巖	社協会館「きすな」

【お問い合わせ】

弥生会場 ☎46-3136 担当：宮崎まで
佐伯会場 ☎24-2956 担当：渡辺まで

ほっと一息

携帯電話のお古が自宅に
数台あり、2人の子どもが
遊び道具にしていた。電池
切れでは、音が鳴ったり光ったりしな
いので面白くないようで、妻が充電をしてあげた。1才
半の子が電話をかけるマネごとをする様子は、かわいら
しく、ついこちらも笑みがこぼれてしまう。ふと、電話
を見てみると、昔の写真がいろいろと残っていた。子ど
も達の生まれたころの写真や、独身時代の写真も残って
いた。自身の表情が、現代とは少し違うような気もしま
すが…（※現在も変わらず十分に幸せですので、誤解の
無いように（汗）初心忘るべからず。日々の生活や態度
を思い直す、よいきっかけを子ども達にいただきました。
ひょっとしたら妻の策略かもしれませんが。（まさし）