

ふれあい

さらべっ
社協だより
No. 101

- 令和4年度事業報告・収入支出・居宅事業所から・・・ P2-3
- 財務諸表・トピックス・・・ P4
- トピックス②・おしえて更杜協子さん・・・ P5-6
- 令和5年度事業計画・収入支出・・・ P7-8
- ご寄付・リサイクル協力者・福祉用具と車両貸出・・・ P9-10
- 老人クラブ・更別社協の社窓から・シルバーハウジングより・・・ P11-12



社会福祉法人 更別村社会福祉協議会

“ふれあい”は、赤い羽根共同募金の助成を受けて発行しています。

令和4年度 社会福祉法人 更別村社会福祉協議会事業報告

1. 法人運営

- ・理事会[4回]、評議員会[2回]、正副会長会議[2回]、福祉部会[1回]、広報編集委員会[1回]等の開催
- ・第6期更別村地域福祉活動計画の実践と評価
- ・心配ごと相談所の設置、対応[7回]
- ・新型コロナ特例貸付等業務
- ・ホームページの管理更新、各種福祉情報の設置掲示
- ・自主財源づくり「カレンダー市」など



理事会

2. 共同募金配分金事業

- ・小地域ネットワーク「ふれあいチーム」助成[21地区]
- ・社協だより「ふれあい」発行[3回]
- ・家族介護者のついで
[3回延 23名]
- ・災害時活用物品の購入
(ポータブルガスストーブ2台)
- ・たすけあいすべり止め砕石配付事業
公共施設等で無料配布 1450本
- ・子育て応援からだの科学講座[延べ 14名]
- ・災害時活用物品(ポータブルガスストーブ2台)の購入
- ・歳末義援金のお届け[98件] など

家族介護者の
集い

3. 福祉活動事業

- ・福祉団体、サロンの運営支援
- ・生活支援体制整備事業(ミュージック鑑賞会ほか)

更高中生と
話そう会

- ・さらべつ成年後見センターの運営、視察研修開催、勉強会開催(啓発講演会2回67名、勉強会3回33名)
- ・日常生活自立支援事業
- ・高齢者等生活支援事業(配食、寝具乾燥ほか)
- ・老人保健福祉センターロビーコミュニティカフェの開催
(『カフェゆーゆ』22回開催)※今年度より火-金営業
- ・長期在宅療養者への見舞金贈呈[17名]
- ・福祉用具、福祉車両の貸出[59件] など

4. 基金運営事業

- ・預託金[22件]、預託品[16件]の受入～払出
- ・ボランティア保険[128名]の全額助成、活動支援
- ・母子家庭等入学支度金[2世帯]
- ・福祉教育の協力(更別小4年2回
21名、上更小21名と末広との交流
会1回)
- ・福祉のお仕事体験(配食、すべり止め砕石作り、手紙書き)
- ・介護カフェ[17回延 228名] など
- ・更別ふまねっとかしわの会事務局健康教室の開催
(定例11回、出張6回、参加者延べ 213名)



福祉教育

さらべつ
介護カフェ

5. 資金貸付事業

- ・法外援護資金貸付事業の相談と貸付[2件]
- ・奨学金貸付事業の周知、相談対応

6. シルバーハウジング生活援助員派遣

- ・入居者生活相談[50件]、安否確認、緊急対応 など

7. 老人保健福祉センター管理

- ・温泉を含む老人保健福祉センターの管理・窓口業務

8. 介護予防生活支援

- ・健康教室「元気クラブ」の開催と送迎
- ・脳の健康教室「大人のまなびや」
- ・まる元運動教室の送迎
- ・通院送迎「移送サービス」 など

大人のまなびや



9. 居宅介護支援

- ・要介護者の相談支援、サービス調整
- ・介護保険要介護・要支援認定調査 など

10. 高齢者勤労事業

- ・登録会員[18名]による芝刈り・草刈り等作業 など



会員による作業(防除)

令和4年度 社会福祉法人 更別村社会福祉協議会 資金収支決算

(単位:円)

	勘定科目	予算額	決算額	予算対比	備考
事業活動による収入支	会費収入	1,281,000	1,281,400	400	戸別会費972戸、賛助会費23口
	寄附金収入	2,350,000	2,460,000	110,000	金銭預託22件
	経常経費補助金収入	29,897,000	29,321,550	△ 575,450	村補助金、共同募金配分金等
	受託金収入	20,834,000	20,840,409	6,409	老福センター管理受託金、生活支援体制整備事業、介護予防事業等
	貸付事業収入	150,000	55,000	△ 95,000	法外援護資金償還金
	事業収入	14,395,000	13,077,078	△ 1,317,922	勤労事業作業収入等※内部取引1271610消去
	介護保険事業収入	6,786,000	6,874,890	88,890	居宅介護支援事業
	受取利息配当金収入	14,000	852	△ 13,148	定期預金利息等
	その他の収入	6,628,000	6,582,836	△ 45,164	派遣職員賃金等
	事業活動収入計(1)	82,335,000	80,494,015	△ 1,840,985	
	人件費支出	50,092,000	49,738,290	△ 353,710	正職員6名、嘱託職員5名、臨時職員9名
	事業費支出	12,576,509	11,921,695	△ 654,814	勤労事業配分金、車両燃料費等
	事務費支出	17,664,491	14,488,490	△ 3,176,001	勤労事業作業収入等※内部取引1271610消去
	貸付事業支出	400,000	0	△ 400,000	
	共同募金配分金事業費	2,574,000	2,524,819	△ 49,181	
	助成金支出	1,118,000	1,036,000	△ 82,000	福祉団体、ボランティア団体へ
	負担金支出	219,000	195,000	△ 24,000	道社協会費、商工会費等
	事業活動支出計(2)	84,644,000	79,904,294	△ 4,739,706	
	事業活動資金収支差額(3)=(1)-(2)	△ 2,309,000	589,721	2,898,721	
収等施に設よ整る備	収入	施設整備等収入計(4)	0	0	
	支出	固定資産取得支出	906,000	899,800	△ 6,200
	支出	施設整備等支出計(5)	906,000	899,800	△ 6,200
	支出	施設整備等資金収支差額(6)=(4)-(5)	△ 906,000	△ 899,800	6,200
にそよの他るの収活支動	収入	積立資金取崩収入	400,000	0	△ 400,000
		その他の活動による収入	4,684,000	4,683,240	△ 760
		その他の活動収入計(7)	5,084,000	4,683,240	△ 400,760
	支出	積立資産支出	3,829,000	3,720,802	△ 108,198
		その他の活動による支出	1,904,000	1,902,600	△ 1,400
		その他の活動支出計(8)	5,733,000	5,623,402	△ 109,598
	支出	その他の活動資金収支差額(9)=(7)-(8)	△ 649,000	△ 940,162	△ 291,162
	予備費支出(10)	8,460,000	0	△ 8,460,000	
当期資金収支差額合計(11)=(3)+(6)+(9)-(10)		△ 12,324,000	△ 1,250,241	11,073,759	

前期末支払資金残高(12)	12,324,000	13,006,556	682,556	
当期末支払資金残高(11)+(12)	0	11,756,315	11,756,315	

財務状況の詳細は、『社会福祉法人の財務諸表等電子開示システム』ホームページからご覧いただけます。

居宅介護事業所からこんにちは！毎日がケアマネ(休日除く)

こんにちは！更別村協居宅介護支援事業所の入職2年目ケアマネジャー(ケアマネ)です。入職後ケアマネ業務を担当して日々感じることは、最後まで家で過ごせることが理想と考え、自分の家が一番落ちつく住みかであり、自分の生活スタイルを続けられるということです。ケアマネとして在宅生活を少しでもお手伝いできたらと思い、今回は介護申請を受ける手順について紹介します。

介護サービスを利用するあたり介護認定を受ける手続きが必要です。

①かかりつけの病院を受診して主治医の意見書を作成してもらいます。②調査員による認定調査を受けます。①と②の判定会議の審査で介護度がでますサービスは申請日から遡って利用できるので介護度が確定する前からサービスの利用も可能です。ケアマネとして悩みは、介護資源が不足して紹介できないことで、介護人材の不足が主な原因です。介護資源を増やすためにそこで働く人を確保することが必要不可欠です。そのようなこともあり、地域で介護者を育成し、介護者を増やす試み、「入門的研修基礎的な介護が学べる」が来年2月に更別村で開催予定です。介護に興味ある方に一人でも多く参加していただけたらと思います。ケアマネは地域資源の発掘、開発に協力する役割もあります。

その他、介護のことや心配ごとの窓口として6月中旬から温泉口ビーの一角で相談(のぼりを立てています)の場を設けています。火、水曜日の14:00~16:00で、私は水曜日を担当しています。介護に関することだけでなく、日々皆さんの生活のこと、将来のことなどお気軽にお声掛けください。ご相談の内容によってはそれぞれの担当者におつなぎします。次回は介護保険で利用できるサービスについて紹介します。

令和4年度 更別村社会福祉協議会 財務諸表関連 (令和5年3月31日現在)

<財産目録>

科目	金額(円)	説明
(資産の部)		
流動資産	15,994,332	
普通預金	9,841,990	
小口現金	31,106	
事業未収金	6,094,836	介護保険収入、受託金収入等
仮払金	26,400	新年度事業契約印紙
固定資産	60,288,634	
基本財産	1,000,000	基本財産特定預金
その他の固定資産	6	車輛運搬具
	3,059,112	器具及び備品
	13,341,820	退職手当積立基金預け金
	42,887,696	その他積立資産
資産の部 合計	76,282,966	
(負債の部)		
流動負債	4,238,017	
事業未払金	3,680,379	社会保険料、業務委託費等
職員預り金	557,638	社会保険料、源泉徴収税
固定負債	13,341,820	
退職給付引当金	13,341,820	
負債の部 合計	17,579,837	
純資産	58,703,129	

<貸借対照表>

資産の部		負債の部	
勘定科目	残高(円)	勘定科目	残高(円)
【流動資産】	15,994,332	【流動負債】	4,238,017
預金	9,841,990	事業未払金	3,680,379
小口現金	31,106	職員預り金	557,638
事業未収金	6,094,836		
仮払金	26,400	【固定負債】	13,341,820
【固定資産】	60,288,634	退職給付引当金	13,341,820
基本財産	1,000,000	負債の部 合計	17,579,837
その他の固定資産	59,288,634	純資産の部	
・車輛運搬具	6	【基本金】	1,000,000
・器具及び備品	3,059,112	【その他の積立金】	42,792,696
・退職手当積立基金預け金	13,341,820	・福祉資金積立金	1,800,000
・福祉資金積立資産	1,800,000	・ボランティアセンター積立金	23,020,497
・貸付事業等貸付金	95,000	・法外援護積立金	925,689
・ボランティアセンター積立資産	23,020,497	・奨学金積立金	1,850,105
・法外援護積立資産	925,689	・介護保険基金積立金	5,685,655
・奨学金積立資産	1,850,105	・車輛等購入積立金	9,510,750
・介護保険基金積立資産	5,685,655	【次期繰越活動増減差額】	14,910,433
・車輛等購入積立資産	9,510,750	(当期活動増減差額)	2,399,467
		純資産の部 合計	58,703,129
資産の部 合計	76,282,966	負債及び純資産の部 合計	76,282,966

*減価償却累計額 (有形)16,212,512円 (無形)1,779,486円



～ Sarabetsu Shakyo トピックス

「笑いで学ぶ成年後見」成年後見制度啓発講演会終了しました。

6月10日土曜日に、漫才師で成年後見芸人である青空一風さんが来村されました。成年後見のこと、市民後見人の役割について体験談を通じて伝えてくれました。

「市民後見人の仕事は、大変な面もあるが、身近にもう一つの家族が出来たようだ。」と真剣に話されました。

市民後見人養成講座が8月から始まり、更別村でも市民後見人が活躍してくれることを期待しています！

後見制度啓発講演会



講演会の一コマ

～あと出しジャンケン～



講演会終了後に、YouTube 青空一風のいちチャンネルの動画撮影を行いました。十勝の観光名所や豚丼も登場するかも？動画アップをお楽しみに！

～8月1日(火)19時より講演会お知らせ～

身近な大人に知ってほしい、

多様な性について～LGBTQってなに？

講師：にじろほっかいどう 国見 亮佑氏





〜 Sarabetsu Shakyo トピックス ②

社会福祉協議会の一大事業、福祉のお祭り「ふれあい広場」を4年ぶりに開催します。日にちは8月11日(金・祝)、時間は9時00分〜11時30分の予定です。これまでの開催月から変更し暖かい時期に、一部屋外での催事も計画しています。詳しいことが決まり次第、随時お知らせしていきます。



あんなこと、こんなこと、 **おしえて！**

さらもりきょうこ

更杜協子さん！



最近、歳のせいか夫のお世話がつらいのよ。
たまには息抜きしたいけど、一人で出掛けるのも何だかね...

それなら！

お出かけや外食で介護疲れをリフレッシュできる

「家族介護者のつどい」に参加しませんか？

ご家族の介護や看護に関わっている村民の方なら、

どなたでもご参加いただけます！

社協職員が同行します。ご希望であればご自宅まで送迎致します！



前年度のツアーでは
鹿追町へ美術館や紅葉
見学に行きました！



送迎付でお出かけと外食が出来るなんてスゴイ！
久々にお友達とおはなしができるのも楽しみね！申し込みはどうするの？

老人保健福祉センターのロビーや診療所などにチラシを設置しています。
社協のホームページにも掲載しています！

詳しくは社協までご連絡ください！

お待ちしてます！



令和5年6月現在

令和5年度 更別村社会福祉協議会 機構図

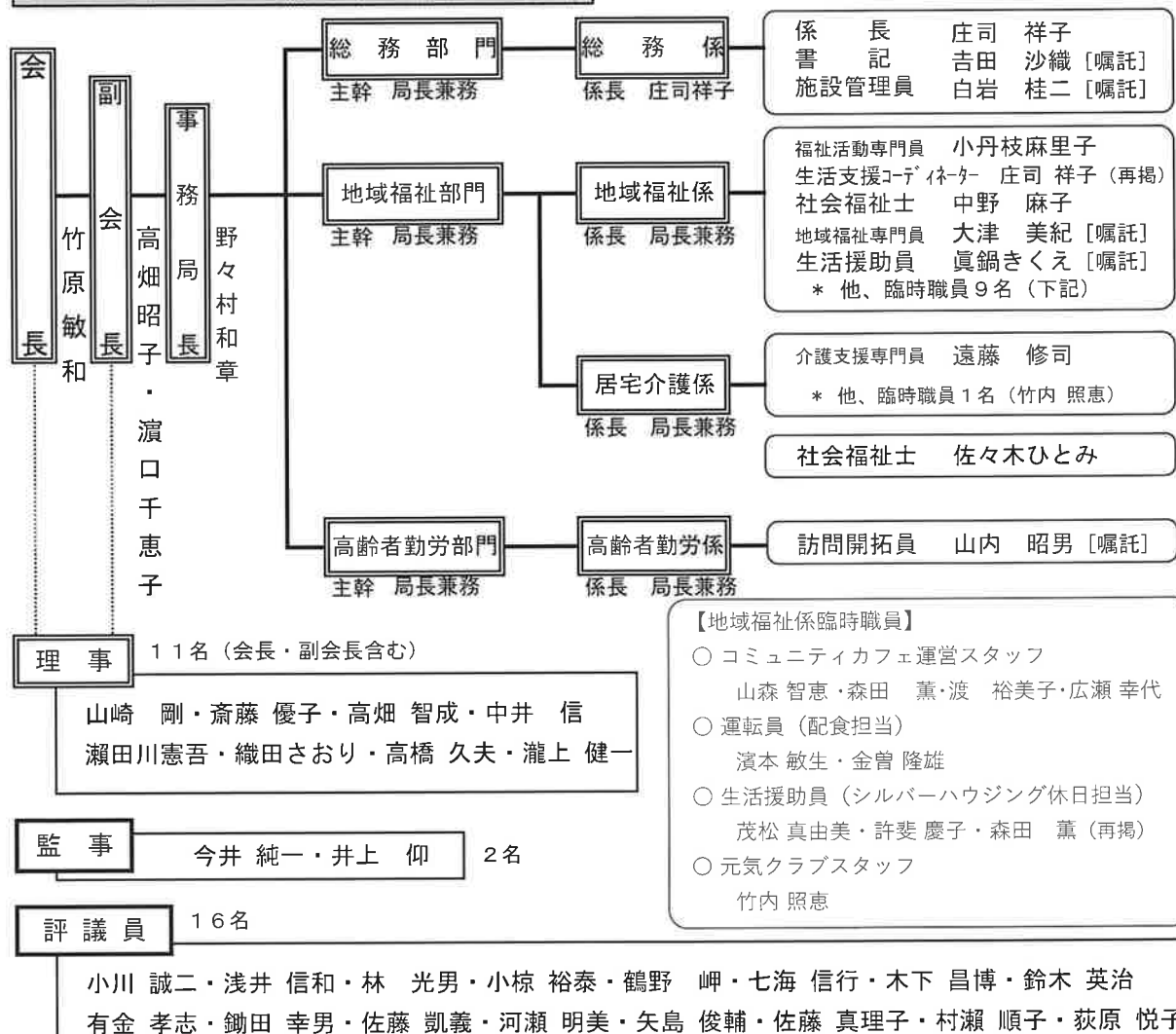

☆永年勤続職員表彰☆

更別区 岡 美 輝 様 (おか みてる)

事務局長 野々村 和 章 (ののむらかずあき)

社会福祉士 佐々木 ひとみ (ささき ひとみ)

3月27日、岡美輝様、野々村事務局長、佐々木社会福祉士へ表彰及び記念品授与を執り行いました。岡様は平成11年4月1日に入職され、退職まで多くの時間を地域福祉に尽力され、また法人運営に関して地域に理解される社協づくりを担ってられました。野々村事務局長、佐々木社会福祉士は平成14年4月1日に入職、現在に至るまで事務局長は総務を中心に幅広い事業を行い、佐々木社会福祉士は保健福祉課に出向し地域包括支援センターで日々地域の課題に取り組んでいます。これからも地域に根差した活動を続け、地域に理解され応援される社協づくりを目指していきます。



令和5年度 (社) 更別村社会福祉協議会 事業計画 ～ 概要版 ～

温かい地域づくりを進めていくため、関係諸団体との連携を更に深めながら、共助を推進し、必要な福祉事業を継続・検討・企画・実施してまいります。

本会が運営しているコミュニティカフェ「カフェゆう」については、老人保健福祉センターの物品庫を改修し厨房が設置され今年度より営業時間火・水・金 13:30～15:30、木曜日 11:30～15:30 で本格営業を開始し、地域の交流の場としてまた安らぎの場として沢山の皆様にご利用いただけると幸いです。

新型コロナウイルス感染症の状況も2類相当から5類へ位置づけされ、これから様々な地域活動や事業の展開等も活発になることでしょう。社協としてもこれまで制限のある中で行ってきた事業も順次以前の体制に整えていく事と、新しい基準に則りながらこれからの一層地域に貢献でき、理解され応援される社協になれるよう努力してまいります。

法人運営・共同募金配分金・福祉活動・基金運営(ボランティアセンター)・資金貸付にかかわる重点項目

- 経営の健全化を目的としたネットバンクの活用
- 職員の労働相談窓口の設置
- 家族介護者のつどいの開催とヤングケアラー支援に関わる検討
- ふれあい広場の4年ぶり開催
- 「転倒を防ぐ滑り止め砕石の配布」を通しての協力・声掛け・見守り推進
- 子育て支援事業「性の健康教育 からだの科学(大人のための講座)」の開催
- 生活支援体制整備事業による「ミュージック鑑賞会」「更高生と話そう会」等の開催
- 成年後見制度運営事業「市民後見人養成講座」「勉強会」「啓発講演会」等
- コミュニティカフェの営業拡大に伴うスタッフの充実・衛生管理
- 福祉教育・ボランティア体験等を通じた多世代交流
- 災害ボランティアセンター運営マニュアルの作成等基盤整備
- 生活福祉資金・法外援助資金の相談対応並びに奨学金貸付事業の周知

介護カフェ



子育て支援事業



シルバーハウジング・老人保健福祉センター管理・介護予防生活支援にかかわる重点項目

- 生活援助員の配置による相談対応・自主活動のサポート・更農高生や更中生とのつながりづくり
- 温泉を含む施設管理・環境整備・窓口対応
- 「元気クラブ」並びに「大人のまなびや」開催による健康と交流促進
- まる元運動教室の送迎と村内の通院送迎「移送サービス」

移送サービス



居宅介護支援事業所にかかわる重点項目

- 新たな管理体制による適切な事業所運営(臨時職員の採用・情報共有等)
- インフォーマルサービス(イベント等)の活用

高齢者勤労事業にかかわる重点項目

- 登録会員の意見を踏まえた安全第一な作業調整・部門運営



以上を踏まえて令和5年度事業を進めてまいります。各種事業へのお問合せ・ご意見・ご参加等お待ちしております。 社会福祉協議会役職員一同 【TEL:53-3500】

令和5年度 (社) 更別村社会福祉協議会 資金収支予算

(単位:円)

勘 定 科 目			R5年度当初予算	R4年度当初予算	対 比	
事業活動による収入支	収入	会 費 収 入	1,315,000	1,315,000	0	
		寄 付 金 収 入	1,300,000	1,000,000	300,000	
		経 常 経 費 補 助 金 収 入	33,183,000	28,641,000	4,542,000	
		受 託 金 収 入	22,044,000	20,097,000	1,947,000	
		貸 付 事 業 収 入	800,000	800,000	0	
		事 業 収 入	15,676,000	12,541,000	3,135,000	
		介 護 保 険 事 業 収 入	6,744,000	6,336,000	408,000	
		受 取 利 息 配 当 金 収 入	12,000	14,000	△ 2,000	
		そ の 他 の 収 入	6,661,000	7,993,000	△ 1,332,000	
		事業活動収入計（ 1 ）	87,735,000	78,737,000	8,998,000	
	支出	人 件 費 支 出	50,810,000	51,265,000	△ 455,000	
		事 業 費 支 出	12,879,000	12,205,000	674,000	
		事 務 費 支 出	18,085,000	15,348,000	2,737,000	
		貸 付 事 業 支 出	1,000,000	2,300,000	△ 1,300,000	
		共 同 募 金 配 分 金 事 業 費	3,201,000	2,970,000	231,000	
		助 成 金 支 出	1,340,000	1,190,000	150,000	
		負 担 金 支 出	239,000	239,000	0	
		事業活動支出計（ 2 ）	87,554,000	85,517,000	2,037,000	
	支	事業活動資金収支差額（ 3 ）＝（ 1 ）－（ 2 ）		181,000	△ 6,780,000	6,961,000
等施設収支整備	収入	施 設 整 備 等 収 入 計（ 4 ）		0	0	0
	支出	固 定 資 産 取 得 支 出		0	383,000	△ 383,000
		施 設 整 備 等 支 出 計（ 5 ）		0	383,000	△ 383,000
			施設整備等資金収支差額（ 6 ）＝（ 4 ）－（ 5 ）		0	△ 383,000
にその他の収入活動支動	収入	積 立 資 金 取 崩 収 入		1,513,000	3,259,000	△ 1,746,000
		そ の 他 の 活 動 に よ る 収 入		0	4,684,000	△ 4,684,000
		そ の 他 の 活 動 収 入 計（ 7 ）		1,513,000	7,943,000	△ 6,430,000
	支出	積 立 資 産 支 出		2,656,000	1,912,000	744,000
		そ の 他 の 活 動 に よ る 支 出		2,635,000	1,904,000	731,000
		そ の 他 の 活 動 支 出 計（ 8 ）		5,291,000	3,816,000	1,475,000
		その他の活動資金収支差額（ 9 ）＝（ 7 ）－（ 8 ）		△ 3,778,000	4,127,000	△ 7,905,000
	予 備 費 支 出（ 10 ）			6,093,000	5,389,000	704,000
当期資金収支差額合計（ 11 ）＝（ 3 ）＋（ 6 ）＋（ 9 ）－（ 10 ）			△ 9,690,000	△ 8,425,000	△ 1,265,000	
前 期 末 支 払 資 金 残 高（ 12 ）			9,690,000	8,425,000	1,265,000	
当 期 末 支 払 資 金 残 高（ 11 ）＋（ 12 ）			0	0	0	

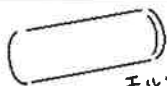

モルック棒

〜 Sarabetsu Shakyo トピックス ③

＜モルックの貸し出しについて＞

赤い羽根共同募金の助成をいただき、フィンランド生まれの『モルック』を購入しました！
 どちらかというと芝生などの屋外向きで、木の棒「モルック」を使い、木製のピン「スキットル」を倒して点数を重ねるニュースポーツです。貸出しは無料で、行政区やグループ、学校行事などのイベントなどにいかがでしょうか？ご依頼があれば職員の派遣も行いますのでお問合せください。

スキットル



手裏剣ダーツ



レク用品、貸し出します！

更別村老人クラブ連合会では、昨年度、レクリエーション用品を新たに2種類購入しました！
 単位クラブでの活動や連合会での事業で活用をはじめ、地域や子ども会などの集まりの際にお貸しすることもできますので、ぜひご連絡下さい！

3段玉入れ



ご寄付ありがとうございます (R5.2.20～)



金 銭 預 託

行政区	お名前・団体名	金 額	内 容
更 南 区	道 見 克 浩 様	200,000円	福祉のために（香典返し）
中 央 町	山 内 恵 子 様	100,000円	〃
昭 和 区	岡 田 芳 博 様	100,000円	〃
—	カルタ愛好会 様	39,329円	福祉のために

➤ これら預託金のうち、使途の指定のないものは、「子どもボランティア体験」「行政区のたすけあい除雪への助成」「サロン活動へ助成」「貸出用福祉車両の燃料費」「歳末義援金」などのために使われます。

R5/4/13



カルタ愛好会 様

R5/4/14



JA さらべつ女性部 様

物 品 預 託

行政区	お名前・団体名	物 品	払い出し先
本 町	船 木 静 枝 様	タオル他 137 枚	法人のために
—	JA さらべつ 女性部 様	トイレットペーパー 12ロール8セット	〃
—	北更別区 女性部 様	タオル 48 本	〃

➤ 寄付者のご意向を伺いながら、必要とする事業に活用させていただきます

社協会費の納入をお願いいたします。

**いただいた会費は地域の福祉のために活用されます
地域をささえる会員として**

● **一般会員 年額 1,200円 賛助会員 一口 5,000円**

納入は老人保健福祉センター窓口または振込で。連絡をいただければ受け取りに伺います。



リサイクルにご協力いただいた皆様 (R5.2.2~)



～ アルミのリングプル ～

江別市の非営利団体「リングプル再生ネットワーク」へ送ります。規定量に達すると車いすや歩行器などの福祉用具に交換できます。

行政区	お名前
勢雄区	穴戸 功治 様
花園町	梶 遼太郎 様
更別東区	山角 あや子 様
芽室町	平谷 雄二 様
錦町	中井 節子 様
錦町	河瀬 美代子 様
芽室町	佐藤 あや子 様
更生区	阿部 善浩 様
—	更別村商工会女性部 様
—	更別村リサイクルセンター 様
—	JAさらべつ女性部 様
本町	株式会社ヤマジョウ 様
香川区	北央道路工業株式会社 十勝営業所 様

ご協力いただき
いつもありがとう
ございます



～ 使用済み切手 ～

「(公社)キリスト教海外医療協力会」へ送っています。団体の活動資金になります。

行政区	お名前
北更別区	吉田 富士子 様
芽室町	平谷 雄二 様
北更別区	九々 多美子 様
更生区	阿部 善浩 様
本町	株式会社 ヤマジョウ 様
本町	有限会社 山田商店 様
香川区	北央道路工業株式会社 十勝営業所 様
—	社会福祉法人どんぐり福祉会 様
—	JAさらべつ女性部 様
—	更別村教育委員会 様
—	更別村役場住民生活課 様
—	更別村役場建設水道課 様
—	更別村役場保健福祉課 様
—	更別村国保診療所 様

※ 切手の消印は切らずに残してください。

～福祉用具・福祉車両をお貸しします～



【車いす】

自乗用、介助用、小児用、リクライニング式、入浴用車いすがあります。

【歩行器・シルバーカー】

持ち手、タイヤサイズ、収納のありなしなど様々です。

その他、杖、シャワーチェア、浴槽台、滑り止めゴムマット、床置き型手すり、ポータブルトイレ、介護用電動ベッドなどがあります。

- ・料金は無料です。
- ・借用書を提出いただきます。印鑑をご持参ください。
- ・福祉用具の貸出期間は1ヶ月が目安です。(状況により延長可)
- ・福祉車両は、業務に支障がない場合にお貸しできます。村内にお住まいの方が対象で、同じく無料ですが、ガソリンを補充のうえ返却いただきます。



【リフト付きハイエース】

普通免許で運転可能です。

お問合せは、社会福祉協議会 ☎ 53-3500へ

更別村老人クラブ連合会 一泊研修会&パークゴルフ大会 開催しました！

老人クラブ連合会では、6月6日～7日に阿寒・釧路方面への「一泊研修会」を実施しました。コロナ禍を経て4年ぶりの研修会となり、遠出をすることが少なくなっていた参加者も、しばらくぶりの開催を喜び、会員同士の親睦・交流を深めました。各研修先では、アイヌ文化や、丹頂鶴の生態についての見聞を深め、非常に充実した時間となりました。この事業は赤い羽根共同募金の助成を受け実施されましたこと、この場を借りて御礼を申し上げます。

老人クラブ連合会では、6月19日に第4回パークゴルフ大会を開催しました。老人クラブの活動について知ってもらい、会員との親睦・交流を深めてもらおうと、村内在住の60歳以上の方にもチラシなどで参加を呼びかけ、当日は一般の方6名を含む23名の参加がありました！暑すぎない心地よい気候の下、競技を楽しみながら、交流を深めることができました。今後も、事業を通じて地域の皆様とふれあい、本会への理解を深めていただければ幸いです。

国際ツルセンター
グルスにて



狙いを定めて…



カフェーゆーとクローバーモア



カフェーゆーは、村内のB型就労支援事業所である「クローバーモア」とさまざまなかたちで連携しながら、運営しています。昨年度に引き続き、パウンドケーキの製作・販売を行っているほか、4月からのカフェ常設に合わせ、コースターの製作を依頼・購入し、カフェで使用しています。カフェでの業務には、これまで4名の方が参加されましたが、接客が好きな方、調理が得意な方、洗い物が得意な方など、それぞれの方と相談しながら、得意なことを中心に、様々な業務に携わってもらっています。今後も、それぞれ方の就労の場の一つとして、少しずつ回数を重ねていけたらと考えています。又、様々な事情で就労せずご自宅で過ごしていて、自分の出来る範囲でカフェでの仕事をしてみたい方がいらっしゃいましたら、いつでもご相談ください。



“心配ごと相談所”を温泉ロビーで開設しています！

社会福祉協議会では日頃より「心配ごと相談所」を設置し、福祉サービスに限らず生活の困りごとについても伺っています。この度更にお話ししやすい場を作ろうとの思いから、老人保健福祉センター(温泉)のロビーに社協職員が座る「温泉ロビー心配ごと相談所」を設けることになりました。時間は下記のとおりとなっていますので、遠慮なくお声かけください。

【社協職員による「温泉ロビー 心配ごと相談所」の開設日】

毎週火曜・水曜 14時00分～16時00分（祝日・年末年始を除く）



～ちよつと一息 teabreak～

しゃそう
更別社協の社窓から … 『生活支援体制整備事業』活動報告

ミュージック鑑賞会

お待ちしております！

毎月第3金曜日開催中！

7月14日は夜開催します

lounge びざん

参加費 1000 円

ソフトドリンク飲み放題

アルコールは別途料金がかかります

ご参加をお待ちしています！

当日は軽食を用意しています。いい音色を一緒に聞いてリラクゼーションしましょう！アルコールも飲めるよ！

生活支援体制事業からお知らせ

JULY

ラジオ体操

5行政区で開催中です。

開催地区は

本町・花園町・緑町・錦町・曙町

開催時間については各行政区へお問い合わせください。

どなたでも参加できます。

『歩こう会』

毎週木曜日 10:00～12:00 老福センターロビー集合

週1回楽しい仲間と散歩しませんか？

『けだま』

毎週木曜日 10:00～12:00 老福センターロビー

楽しくお話ししながら好きなものの編みませんか？

花壇の花植え終了しました！



今年も色とりどりの花を咲かせています。
皆さんの忙しい毎日に少しの潤いを。
ぜひ見学にいらっしやいませんか？
シルバーハウジング団らん室でお待ちしております

*** 編集後記 ***

木々の深みも増し、夏めいてまいりました。
新型コロナウイルス感染症が2類相当から5類へ位置づけされこれから様々なことが本格化していく事でしょう。

ロシア情勢や交通事故等悲しいニュースも飛び交っていますが、皆様が更別村で自分らしく毎日を過ごされることを切に願います。

社会福祉協議会として、皆様が少しでも笑顔になれるようつとめてまいります。

更別社協だよりふれあい編集委員 (N)

【さらべつ社協だよりふれあい No.101/令和5年7月10日】社会福祉法人更別村社会福祉協議会

〒089-1531 河西郡更別村字更別 190 番地 1 更別村老人保健福祉センター内

TEL (0155) 53-3500 FAX (0155) 52-2161

法人代表メール: sara-shakyo227@abelia.ocn.ne.jp

